ФОНД
ПРЕЗИДЕНТСКИХ
ГРАНТОВ

Традиции и обычаи народов Поволжья

Мы разные, но мы вместе!

Национальный состав Поволжья

По данным переписи 2010 года, в Самарской области проживают представители 157 национальностей. Этнокультурная мозаика региона расширяется — по данным последней переписи впервые зафиксировано проживание представителей следующих национальностей (по стране происхождения): ганцы, гватемальцы, голландцы, костариканцы, таиландцы, танзанийцы, сомалийцы, конголезцы, камерунцы, шведы, швейцарцы и др.

Основную часть населения Самарской области составляют русские — 2 645 124 человек (85,5% от общей численности населения). Также в Самарской области проживают татары — 126 124 человек (4,1%), чуваши — 84 105 человек (2,7%), мордва — 65 447 человек (2,1%), украинцы — 42 169 человек (1,4%), армяне — 22 981 человек (0,74%), казахи — 15 602 человек (0,5%), азербайджанцы — 14 093 человек (0,46%), узбеки — 11 242 человек (0,36%), белорусы — 9 231 человек (0,3%). В первую двадцатку по численности также входят башкиры — 7 290 человек (0,23%), таджики — 7 195 человек (0,23%), немцы — 6 780 человек (0,2%), цыгане — 4 875 человек (0,16%), евреи — 4 418 человек (0,14%), марийцы — 2 982 человек (0,09%), грузины — 2 648 человек (0,08%), киргизы — 2 105 человек (0,07%), молдаване — 1891 человек (0,06%), корейцы — 1 699 человек (0,06%).

РУССКИЕ

- *В Самарской области проживают*
- *2 645 127 человек (2010 год)*
- *Самоназвание – русские, (устар. – великороссы).*
- *Верующие русские – преимущественно православные.*
- *Наиболее характерным традиционным занятием русского населения края всегда являлось земледелие. Животноводство носило подсобный характер – разводили коров, овец, лошадей, свиней, птицу. Значительное развитие получило огородничество.*

Традиционным жилищем для русских всегда являлась деревянная рубленная изба.

День Ивана Купалы

МАСЛЕНИЦА

РОЖДЕСТВО ХРИСТОВО

Светлая Пасха

ТАТАРЫ

- ***Вторым по численности народом в Самарской области являются татары (126 124 человека, 4,1 % от общей численности населения).***
- ***Татары - самоназвание татар.***
- ***Татары относятся к этносам, исповедующим ислам.***
- ***Традиционной хозяйственной деятельностью самарских татар являлось пашенное земледелие в сочетании с животноводством. Наряду с сельским хозяйством получили развитие ремесла: ювелирное, кожевенное, войлочное.***

Жилище раньше в основном строилось из дерева, сегодня при строительстве часто используется кирпич. Внутри жилища были встроенные лавки, полки, стулья. Широкие нары у передней стены являлись в прошлом универсальной мебелью – они использовались как кровати и сиденья. Постельные принадлежности складывались в шкафы или сундуки.

Праздники, обычаи и традиции татарского народа

РАМАДАН

КУРМАН-БАЙРАМ

ДЕНЬ ЛЕДОХОДА (ТАШУ КАРАУ)

САБАНТУЙ

ЧУВАШИ

- *В Самарской области проживает 101 358 человек (2010 год)*
- *Самоназвание – чаваш.*
- *Традиционная религия. Верующие в большинстве своем исповедуют православие, есть мусульмане.*
- *Традиционное хозяйство и промыслы. Основным занятием чувашей является пашенное земледелие в сочетании с домашним животноводством. В значительно меньшей степени были развиты промыслы и другие отрасли хозяйства – огородничество, садоводство, рыболовство, пчеловодство*

Для возведения избы применялись различные строительные материалы: дерево, кирпич, саманный кирпич, реже – камень. Основным материалом служили бревна различных пород дерева. Характерной деталью внутреннего убранства дома являлись нары, которые служили и кроватью, и ларем для хранения домашних принадлежностей, а также местом содержания молодняка скота в зимний период.

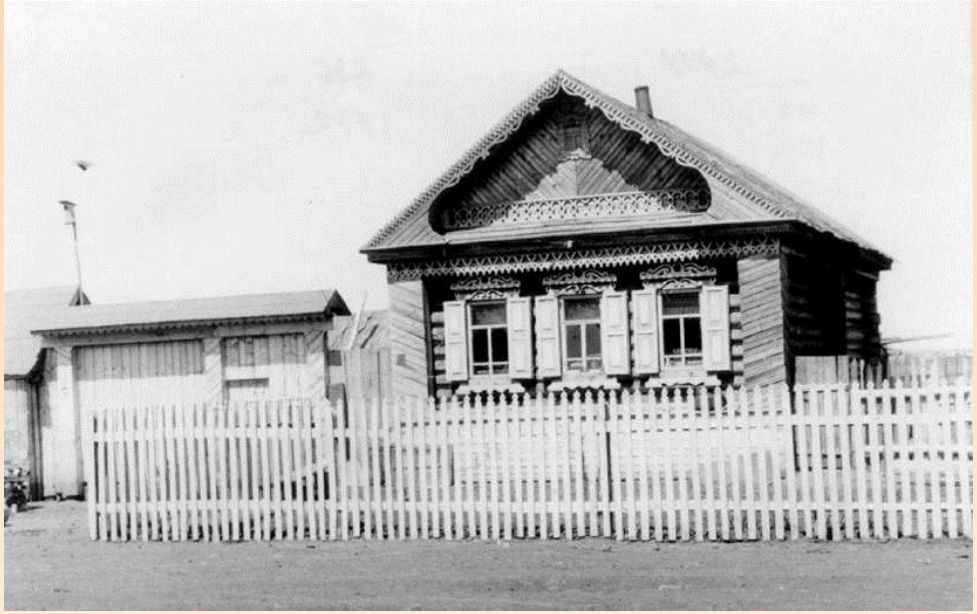

УЛАХ

САВАРНИ

МАНКУН

АКАТУЙ

СУРХУРИ

МОРДВА

- ***Мордва является самым крупным финно-угорским народом Самарской области (65 447 человек, 2,1 % от общей численности населения).***
- ***Мордовский этнос состоит из двух основных этнических групп – эрзя и мокша, имеющих свой язык.***
- ***Основу традиционного хозяйства мордвы составило пашенное земледелие в сочетании с домашним животноводством и промыслами.***

Жилищем повсеместно служила деревянная рубленая изба куд, кудо.

МАСТОРАВА

УКРАИНЦЫ

- *Украинцы занимают пятое место по численности среди народов, проживающих в Самарской области (42 169 человек, 1,4% от общей численности населения).*
- *Самоназвание –українці.*
- *Традиционная религия - христианство (преимущественно православие, грекокатолицизм и незначительно протестантизм).*
- *Основой экономической жизни украинцев традиционно являлось земледелие, подсобные отрасли – животноводство, рыболовство, охота. Часть сельского населения занималась промыслами и ремёслами – кожевенно-сапожным, шубным, гончарным, столярным, бондарным, иконописным, винодельным и др.*

АРМЯНЕ

- ***В Самарской области проживает 22 981 человек (2010 год).***
- ***Самоназвание – хай.***
- ***Верующие армяне – главным образом христиане-монофиситы Армянской Апостольской церкви, небольшая часть – армяно-католики, католики и протестанты.***
- ***. В основе традиционного образа жизни армян лежат земледельческие и скотоводческие занятия. Наряду с зерновыми выращивали виноград и садовые культуры. Широко было распространено скотоводство в оседлой или отгонной форме. Значительное место в хозяйстве армян занимали ремесла и домашние промыслы: ковроткачество, плетение кружев, камнерезное и ювелирное (чеканка, филигрань, эмаль) искусство.***

КАЗАХИ

- *В Самарской области проживает 15 602 человек (2010 год).*
- *Самоназвание – казах.*
- *Традиционная религия – ислам суннитского толка.*
- *Основой хозяйственной деятельности казахского населения как прежде, так и теперь является животноводство. Ведущее место в хозяйстве занимает овцеводство, меньшее значение имеет разведение крупного рогатого скота. Небольшая часть населения занимается коневодством: лошадей используют как средство передвижения. Подсобное значение имеют садоводство и огородничество. В последнее время многие казахские семьи занимаются фермерским хозяйством: выращивают зерновые культуры, разводят скот на мясо.*

АЗЕРБАЙДЖАНЦЫ

- *В Самарской области проживает 14 093 человек (2010 год)*
- *Самоназвание - azerbaycanlılar, azerilər.*
- *Верующие — мусульмане, в основном шииты, но есть и сунниты.*
- *Традиционные занятия городского населения — ковроткачество, златокузнечное и ювелирное производство, гончарство, обработка дерева и камня, начиная с XIX века — промышленность. Сельское население занимается земледелием, хлопководством, садоводством, виноградарством, шелководством, возделыванием технических культур, отгонным овцеводством, разведением крупного рогатого скота.*

УЗБЕКИ

- ***В Самарской области проживает 11 242 человека (2010 год)***
- ***Самоназвание - узбек,озбак, устаревшее русское название – сарты.***
- ***Традиционная религия – ислам суннитскоготолка.***
- ***Основой хозяйства узбеков, оседло живших на орошаемых землях, издревле было земледелие. Узбекские крестьяне - дехкане выращивали пшеницу и ячмень, рис, просо, сорго (джугару), бобовые и масличные культуры, лен и хлопчатник, занимались бахчеводством, садоводством и виноградарством.***

БЕЛОРУСЫ

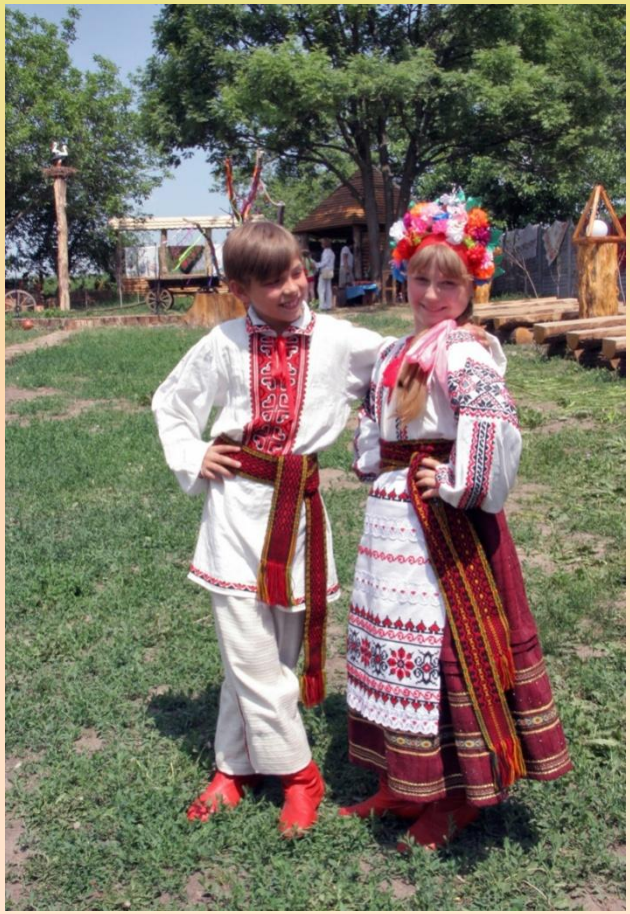

- *В Самарской области проживает 9 231 человек (2010 год).*
- *Самоназвание – беларусы.*
- *Среди верующих белорусов распространены православие (80%), католицизм (15%), протестантизм.*
- *Белорусы - исконные земледельцы. Основные сельскохозяйственные культуры - рожь, пшеница, овес, ячмень, картофель, лен, конопля. Вспомогательную роль играли огородничество, садоводство, пчеловодство, животноводство, охота, рыболовство. Получили развитие промыслы и ремёсла — изготовление рогож и циновок, земледельческих орудий, обработка кож, овчины, мехов, мебели, керамической посуды, бочек и домашней утвари из дерева. Особое значение имело изготовление декоративно-прикладных изделий из текстильного сырья и кожи, изделий с народной вышивкой.*